Załącznik nr 1
do uchwały Nr XVII/95/2012
Rady Powiatu Gostynińskiego
z dnia 27 lutego 2012

STATUT

SAMODZIELNEGO PUBLICZNEGO ZESPOŁU ZAKŁADÓW OPIEKI ZDROWOTNEJ W GOSTYNINIE

Gorzewo, Luty 2012 r.

ROZDZIAŁ I.

Postanowienia ogólne.

ROZDZIAŁ II.

Siedziba i obszar działania.

ROZDZIAŁ III.

Cele i zadania SPZZOZ.

ROZDZIAŁ IV

Organy SPZZOZ.

ROZDZIAŁ V

Struktura organizacyjna

ROZDZIAŁ VI

Forma gospodarki finansowej.

ROZDZIAŁ VII.

Postanowienia końcowe.

ROZDZIAŁ I.

Postanowienia ogólne

§ 1

1. Samodzielny Publiczny Zespół Zakładów Opieki Zdrowotnej w Gostyninie, zwany w dalszej treści Statutu „ SPZZOZ" jest podmiotem leczniczym nie będącym przedsiębiorcą prowadzonym w formie samodzielnego publicznego zakładu opieki zdrowotnej.

2. SPZZOZ działa pod firmą: „ Samodzielny Publiczny Zespół Zakładów Opieki Zdrowotnej w Gostyninie" i może posługiwać się nazwą skróconą, która brzmi - SPZZOZ w Gostyninie.

3. Podmiotem tworzącym dla SPZZOZ jest Powiat Gostyniński.

§ 2

SPZZOZ posiada osobowość prawną i jest wpisany do Krajowego Rejestru Sądowego oraz podlega wpisowi do rejestru podmiotów wykonujących działalność leczniczą, prowadzonego przez Wojewodę Mazowieckiego.

§ 3

SPZZOZ działa na podstawie niniejszego Statutu oraz powszechnie obowiązujących przepisów prawa, a w szczególności:

ustawy z dnia 15 kwietnia 2011 r. o działalności leczniczej (Dz. U. z 2011 r. Nr 112, poz. 654 z późniejszymi zmianami) zwanej dalej „ustawą" oraz przepisów wydanych na jej podstawie.

ROZDZIAŁ II.

Siedziba i obszar działania

§ 4

Siedziba SPZZOZ znajduje się w Gorzewie przy ul. Kruk 5, 09-500 Gostynin.

§ 5

1.Obszarem działania SPZZOZ jest terytorium Rzeczpospolitej Polskiej, a w szczególności województwo mazowieckie.

2.SPZZOZ może udzielać świadczeń zdrowotnych ludności z terenu innych województw.

ROZDZIAŁ III.

Cele i zadania SPZZOZ

§ 6

Celem działania SPZZOZ jest prowadzenie:

1) działalności leczniczej polegającej na udzielaniu świadczeń zdrowotnych służących zachowaniu, ratowaniu, przywracaniu lub poprawie zdrowia oraz innych działaniach medycznych wynikających z procesu leczenia lub przepisów odrębnych regulujących zasady ich wykonywania, z uwzględnieniem stałego podnoszenia jakości świadczonych usług oraz prowadzeniu działalności w zakresie promocji zdrowia i profilaktyki zdrowotnej,

2) uczestniczenie w przygotowaniu osób do wykonywania zawodu medycznego i kształceniu osób wykonujących zawód medyczny na zasadach określonych w odrębnych przepisach regulujących kształcenie tych osób.

§ 7

Rodzajami prowadzonej działalności leczniczej w SPZZOZ są:

1) stacjonarne i całodobowe świadczenia zdrowotne:
   a) szpitalne,
   b) inne niż szpitalne;
2) ambulatoryjne świadczenie zdrowotne.

§ 8

Do zadań SPZZOZ należy w szczególności:

1) udzielanie świadczeń szpitalnych przez całą dobę poprzez kompleksowe świadczenia zdrowotne polegające na diagnozowaniu, leczeniu, pielęgnacji i rehabilitacji pacjentów,
2) udzielanie stacjonarnych i całodobowych świadczeń zdrowotnych innych niż szpitalne,
3) udzielanie świadczeń stacjonarnych w zakresie rehabilitacji leczniczej,
4) udzielanie ambulatoryjnych świadczeń zdrowotnych w zakresie specjalistycznej opieki w poradniach oraz w miejscu pobytu pacjenta, które obejmują swoim zakresem badania diagnostyczne wykonywane w celu rozpoznania stanu zdrowia i ustalenia dalszego postępowania leczniczego,
5) udzielanie ambulatoryjnych świadczeń zdrowotnych w zakresie rehabilitacji leczniczej,
6) zapewnienie podstawowej opieki zdrowotnej przez lekarza oraz pielęgniarki i położnej podstawowej opieki zdrowotnej,
7) udzielanie świadczeń zdrowotnych w zakresie promocji zdrowia, profilaktyki zdrowotnej oraz pielęgnacji,
8) wykonywanie badań diagnostycznych i laboratoryjnych,
9) prowadzenie i rozwijanie profilaktyki, promocji i edukacji zdrowotnej,

10) udzielanie świadczeń konsultacyjnych i prowadzenie orzecznictwa lekarskiego,
11) udział w realizacji programów zdrowotnych,
12) prowadzenie działalności w zakresie medycyny pracy,
13) transport sanitarny,
14) wykonywanie zadań na potrzeby obronne państwa, obrony cywilnej i zarządzania kryzysowego,
15) realizacja innych zadań wynikających z odrębnych przepisów prawnych oraz zadań powierzonych SPZZOZ.

§ 9

1.SPZZOZ może prowadzić działalność gospodarczą inną niż działalność lecznicza pod warunkiem, że nie ograniczy ona dostępności do udzielanych świadczeń zdrowotnych i nie będzie uciążliwa dla pacjenta lub przebiegu leczenia.

2. Dochód z prowadzonej działalności gospodarczej w całości przeznaczany będzie na realizacje działalności statutowej SPZZOZ.

3. Koszty prowadzenia działalności gospodarczej oraz straty nie mogą być pokrywane ze środków pochodzących z umowy o udzielanie publicznego zamówienia na świadczenia zdrowotne.

ROZDZIAŁ IV
Organy SPZZOZ

§ 10

Organami SPZZOZ są:
1) Dyrektor,
2) Rada Społeczna.

§ 11

1. Organem zarządzającym i kierującym pracą SPZZOZ oraz odpowiedzialnym za jego działalność jest Dyrektor.
2. Dyrektor reprezentuje SPZZOZ na zewnątrz.
3. Dyrektor jest przełożonym pracowników SPZZOZ oraz dokonuje wobec nich czynności z zakresu prawa pracy.

§ 12

1.Dyrektor wykonuje swoje obowiązki przy pomocy:
1) Zastępcy Dyrektora ds. Lecznictwa i Rehabilitacji oraz Zastępcy Dyrektora ds. Ekonomiczno-Administracyjnych,
2) Naczelnej Pielęgniarki,

3) kierowników jednostek i komórek organizacyjnych oraz samodzielnych stanowisk pracy.

2. Podczas nieobecności Dyrektora SPZZOZ –em kierują zastępcy wymienieni w ust.1 pkt 1 lub inna osoba przez niego upoważniona.

§ 13

1.Przy SPZZOZ działa Rada Społeczna, która jest organem inicjującym i opiniodawczym podmiotu tworzącego oraz organem doradczym Dyrektora SPZZOZ.

2. W skład Rady Społecznej wchodzą:

1) jako przewodniczący – Starosta Gostyniński lub osoba przez niego wyznaczona,
2) jako członkowie:
   a) przedstawiciel wojewody,
   b) przedstawiciele wybrani przez odpowiednio: rady gmin z terenu Powiatu Gostynińskiego i Radę Powiatu Gostynińskiego, w liczbie ustalonej przez podmiot tworzący.

3. Kadencja Rady Społecznej trwa trzy lata. Rada Społeczna pełni swoje obowiązki do czasu powołania nowego składu osobowego Rady Społecznej.

4. Członkiem Rady nie może być osoba zatrudniona w SPZZOZ.

§ 14

1.Radę Społeczną powołuje i odwołuje oraz zwołuje jej pierwsze posiedzenie podmiot tworzący - Rada Powiatu Gostynińskiego.

2. Do zadań Rady Społecznej należy:

1) przedstawianie podmiotowi tworzącemu wniosków i opinii w sprawach:
   a) zbycia aktywów trwałych oraz zakupu lub przyjęcia darowizny nowej aparatury i sprzętu medycznego,
   b) związanych z przekształceniem lub likwidacją, rozszerzeniem lub ograniczeniem działalności,
   c) przyznawania kierownikowi nagród,
   d) rozwiązania stosunku pracy lub umowy cywilnoprawnej z kierownikiem,
   e) regulaminu organizacyjnego;
2) przedstawianie kierownikowi wniosków i opinii w sprawach:
   a) planu finansowego, w tym planu inwestycyjnego,
   b) rocznego sprawozdania z planu finansowego, w tym planu inwestycyjnego,
   c) kredytów bankowych lub dotacji,
   d) podziału zysku;
3) dokonywanie okresowych analiz skarg i wniosków wnoszonych przez pacjentów, z wyłączeniem spraw podlegających nadzorowi medycznemu;
4) opiniowanie wniosku w sprawie czasowego zaprzestania działalności leczniczej;
5) wykonywanie innych zadań określonych w ustawie i statucie.

3. Sposób zwoływania posiedzeń Rady Społecznej, tryb pracy i podejmowania uchwał określa regulamin Rady Społecznej uchwalony przez Radę Społeczną i zatwierdzony przez Radę Powiatu Gostynińskiego.

4. W posiedzeniach Rady Społecznej uczestniczy Dyrektor SPZZOZ oraz mają prawo uczestniczyć przedstawiciele organizacji związkowych a także uczestniczyć, z głosem doradczym, przedstawiciele samorządów zawodów medycznych.

5. Dyrektor SPZZOZ współpracuje z Radą Społeczną na zasadach określonych w ustawie.

6. Od uchwały Rady Społecznej Dyrektorowi przysługuje odwołanie do podmiotu tworzącego.

§ 15

1. Rada Powiatu Gostynińskiego odwołuje członka Rady Społecznej przed upływem kadencji w przypadku:

1) złożenia rezygnacji z członkowstwa w Radzie Społecznej,

2) niemożności wykonywania obowiązków członka Rady Społecznej na skutek długotrwałej choroby, trwającej co najmniej 6 miesięcy, potwierdzonej orzeczeniem lekarskim,

3) nieusprawiedliwionej nieobecności na kilku kolejnych posiedzeniach Rady.

ROZDZIAŁ V

Struktura organizacyjna

§ 16

1.W skład SPZZOZ wchodzą następujące jednostki organizacyjne działalności podstawowej:

1) **Szpital,**
2) **Przychodnia Rejonowa,**
3) **Zakład Diagnostyki Laboratoryjnej,**
4) **Zakład Diagnostyki Obrazowej,**
5) **Przychodnia Podstawowej Opieki Zdrowotnej**

w ramach których mogą działać komórki organizacyjne takie jak: oddziały, pododdziały, poradnie, pracownie i samodzielne stanowiska pracy.

2. Ponadto w skład SPZZOZ wchodzą komórki organizacyjne działalności administracyjnej, ekonomicznej, organizacyjnej, technicznej i inne samodzielne stanowiska pracy, które podlegają Dyrektorowi SPZZOZ oraz jego zastępcom.

3. Szczegółową strukturę organizacyjną SPZZOZ przedstawia Schemat Organizacyjny, który stanowi załącznik Nr 1 do niniejszego Statutu.

4.Zadania i organizację wewnętrzną jednostek i komórek organizacyjnych oraz samodzielnych stanowisk pracy, o których mowa w ust. 1 i 2 oraz sprawy dotyczące sposobu i warunków udzielania świadczeń zdrowotnych w SPZZOZ, które są nieuregulowane w ustawie lub niniejszym Statucie, określa regulamin organizacyjny.

5. Regulamin organizacyjny ustala Dyrektor SPZZOZ.

ROZDZIAŁ VI

Forma gospodarki finansowej

§ 17

1. SPZZOZ prowadzi gospodarkę finansową w formie właściwej dla samodzielnych publicznych zakładów opieki zdrowotnej określonej w ustawie z dnia 15 kwietnia 2011 r. o działalności leczniczej (Dz. U. z 2011 r. Nr 112, poz. 654 z późn. zmianami) oraz zgodnie z przepisami ustawy z dnia 30 czerwca 2005 r. o finansach publicznych (Dz. U. z 2005 r. Nr 249, poz. 2104 z późn. zmianami).

2. SPZZOZ pokrywa z posiadanych środków i uzyskiwanych przychodów koszty działalności i reguluje zobowiązania.

3. SPZZOZ prowadzi rachunkowość w oparciu o przepisy ustawy z dnia 29 września 1994 r. o rachunkowości (j.t. Dz. U. z 2009 Nr 152, poz. 1223, z późniejszymi zmianami) oraz sporządza roczne sprawozdanie finansowe zgodnie z obowiązującymi w tym zakresie przepisami.

§ 18

1.Podstawą gospodarki finansowej SPZZOZ jest plan finansowy ustalony przez Dyrektora.

2. Wyboru podmiotu uprawnionego do badania sprawozdania finansowego SPZZOZ dokonuje podmiot tworzący.

3. Zatwierdzenia rocznego sprawozdania finansowego dokonuje Rada Powiatu Gostynińskiego.

§ 19

SPZZOZ może uzyskiwać środki finansowe:

1) z odpłatnej działalności leczniczej, chyba że przepisy odrębne stanowią inaczej,
2) z wydzielonej działalności gospodarczej innej niż wymieniona w pkt 1, jeżeli statut przewiduje wykonywanie takiej działalności,
3) z darowizn, zapisów, spadków oraz ofiarności publicznej, także pochodzenia zagranicznego;
4) na cele i na zasadach określonych w przepisach ustawy;
5) na realizację innych zadań określonych odrębnymi przepisami;
6) na pokrycie ujemnego wyniku finansowego, o którym mowa w ustawie.

§ 20

SPZZOZ może otrzymać środki publiczne z przeznaczeniem na:

1) realizację zadań w zakresie programów zdrowotnych i promocji zdrowia, w tym na zakup aparatury i sprzętu medycznego oraz wykonanie innych inwestycji koniecznych do realizacji tych zadań;
2) remonty;
3) inne niż określone w pkt 1 inwestycje, w tym zakup aparatury i sprzętu medycznego;
4) realizację projektów finansowanych z udziałem środków pochodzących z budżetu Unii Europejskiej lub niepodlegających zwrotowi środków z pomocy udzielanej przez państwa członkowskie Europejskiego Porozumienia o Wolnym Handlu (EFTA), lub innych niż wymienione środków pochodzących ze źródeł zagranicznych niepodlegających zwrotowi na zasadach określonych w odrębnych przepisach;
5) cele określone w odrębnych przepisach oraz umowach międzynarodowych;
6) realizację programów wieloletnich;
7) pokrycie kosztów kształcenia i podnoszenia kwalifikacji osób wykonujących zawody medyczne.

ROZDZIAŁ VII.

Postanowienia końcowe

§ 21

Nadzór nad SPZZOZ sprawuje podmiot tworzący.

§ 22

Zmiany w Statucie SPZZOZ następują w trybie przewidzianym do jego nadania.

§ 23

Statut obowiązuje z dniem nadania przez Radę Powiatu Gostynińskiego.

PRZEWODNICZĄCY
Rady Powiatu Gostynińskiego

Zdzisław Tarka

DYREKTOR

Krzysztof Jaworski

Załącznik nr 1
do Statutu SPZZOZ w Gostyninie

SCHEMAT ORGANIZACYJNY
SAMODZIELNEGO PUBLICZNEGO ZESPOŁU ZAKŁADÓW OPIEKI ZDROWOTNEJ W GOSTYNINIE

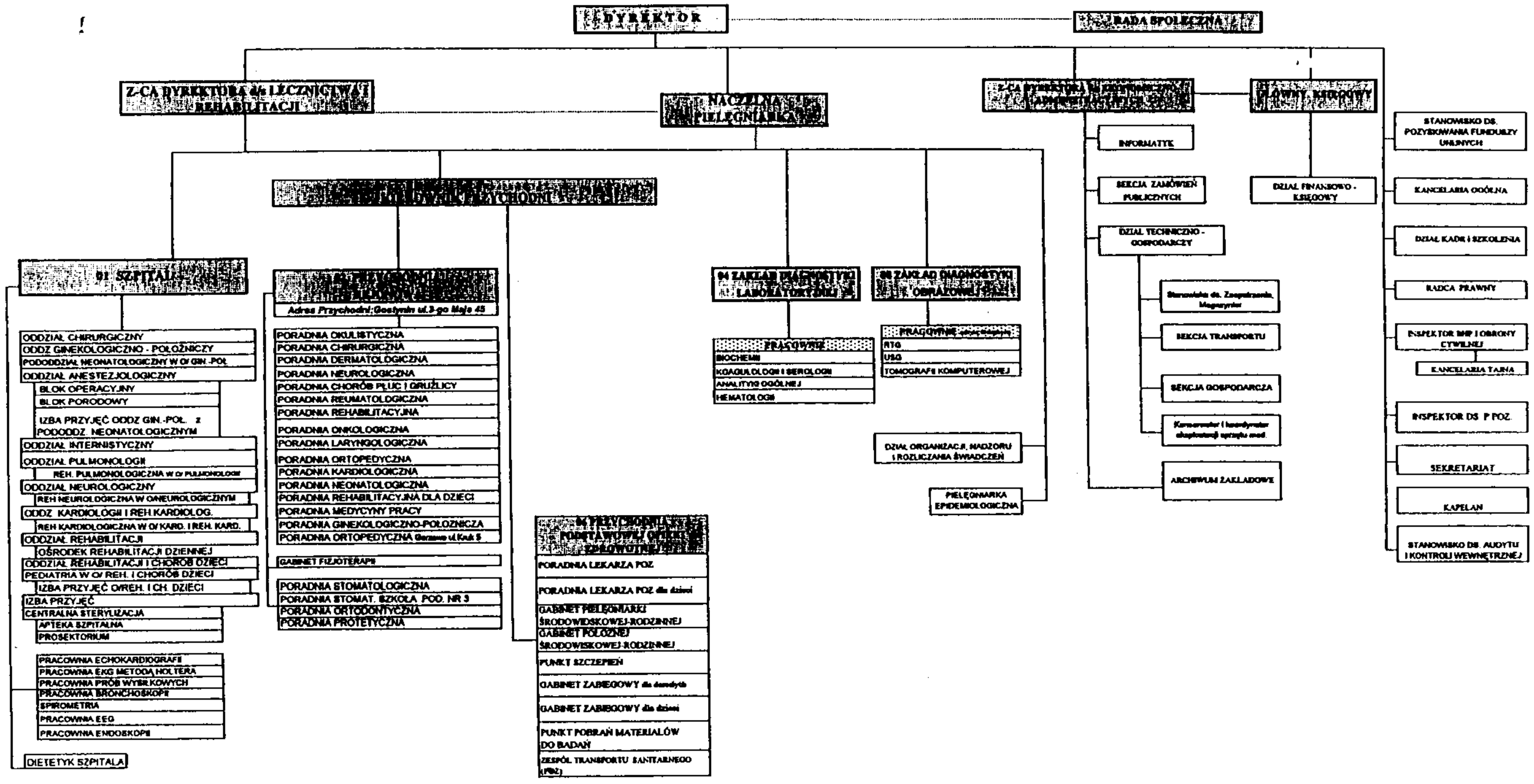

DYREKTOR
Krzysztof Jankowski

PRZEWODNICZĄCY
Rady Powiatu Gostynińskiego
Mirosław Jarka